swissvoice

C50s

Handleiding

④

Inhoudsopgave

1. INLEIDING – P.1
2. BESCHRIJVING VAN AANRAAKSCHERM EN KNOPPEN – – – – – – – – – – – – – – – – – – P.2
3. BESCHRIJVING VAN SMARTBASE-KNOPPEN – – P.4
4. Inhoud van de verpakking – – – – – – – – – – – P.5
5. AAN DE SLAG – – – – – – – – – – – – – – – – – – P.5
- De SMARTBASE op de stroom aansluiten – – – P.5
- SIM kaart (vereist) en geheugenkaart (optioneel) plaatsen – – – – – – – – – – – – – P.6
- Batterij plaatsen – – – – – – – – – – – – – – – – P.7
- Batterijdeksel terugplaatsen – – – – – – – – P.8
- Starthandleiding – – – – – – – – – – – – – – – – P.9
6. BASISFUNCTIES – – – – – – – – – – – – – – – – – P.10
- Telefoon IN/UIT-schakelen – – – – – – – – – – P.10
- Bellen met de drie snelkiestoetsen – – – – – P.11
- Nummer draaien – – – – – – – – – – – – – – – P.11
- Bellen vanuit de contactenlijst – – – – – – – P.11
- Oproepenoverzicht – – – – – – – – – – – – – – P.11
- Oproep beantwoorden – – – – – – – – – – – P.11
- Geluidsvolume regelen – – – – – – – – – – – P.11
- Beltoonmodus – – – – – – – – – – – – – – – – – P.12
- Berichten – P.12
- Nieuw bericht schrijven – – – – – – – – – – – P.12
- Foto’s – P.12
- Camera – P.13
- Instellingen – – – – – – – – – – – – – – – – – – P.13
- Nieuwe contactpersoon TOEVOEGEN – – – P.13
- Contactpersoon BIJWERKEN – – – – – – – – P.13
- Snelkiestoetsen bijwerken – – – – – – – – – P.14
- Nieuwe contactpersoon toevoegen aan Favoriete contacten in BELLEN-toets – – – – P.14
- Geavanceerde instellingen – – – – – – – – P.14
- Sprekende cijfertoetsen – – – – – – – – – – – P.15

- ZAKLAMP – – – – – – – – – – – – – – – – – P.15
7. FOCUS OP UNIEKE FUNCTIES – – – – – – – – P.15
- SOS Assistentie toets – – – – – – – – – – – – P.15
- SOS-nummer instellen – – – – – – – – – – – P.15
- Premiumdienst voor zorgverleners / familieleden voor controle op afstand en assistentie – – – – – – – – – – – – – – – – – P.16
8. TECHNISCHE GEGEVENS – – – – – – – – – – – P.17
9. PROBLEMEN EN OPLOSSINGEN – – – – – – – – P.18
10. MILIEU – P.20
11. CONFORMITEIT – – – – – – – – – – – – – – – P.20
12. GARANTIE – – – – – – – – – – – – – – – – – – P.20

1. INLEIDING

C50s is een smartphone met een **SMARTBASE** basisstation.

Wanneer de C50s smartphone in de SMARTBASE houder zit, kan de gebruiker de smartphone functies bedienen via het SMARTBASE toetsenbord.

C50s functies:

- Gebruiksvriendelijke interface
- Tekst <=> Spraakbericht
- Audio boost +35dB/Belsignaal 85dB
- **SOS-**knop
- Gemakkelijk opladen
- Bellen / Muziek / Radio via handsfree luidspreker op de **SMARTBASE**

2. BESCHRIJVING VAN AANRAAKSCHERM EN KNOPPEN

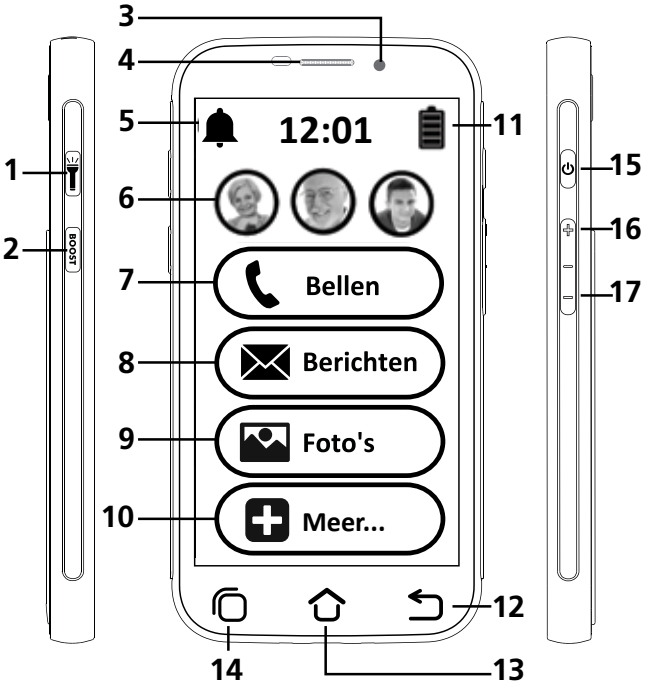

1 - Zaklamp (lang indrukken)
2 - Audio Boost-knop
3 - Camera voorkant
4 - Luistergedeelte
5 - Stil / Alleen trillen / Normale modus
6 - Snelkiestoetsen
7 - Bellen
8 - Berichten - SMS, WhatsApp, email, etc.
9 - Foto’s - Ontvangen foto’s en video’s
10 - Meer . . . flister, camera, applicaties, instellingen enz.
11 - Batterijniveau
12 - Terug-toest
13 - Home-toest

14 - Taakbeheer (**kan worden - ingeschakeld in Geavanceerde instellingen / Weergave - en geluidsinstellingen**)
15 - Scherm in-/uitschakelen; Apparaat in/uitschakelen (lang indrukken)
16 - Knop Geluid harder
17 - Knop Geluid zachter

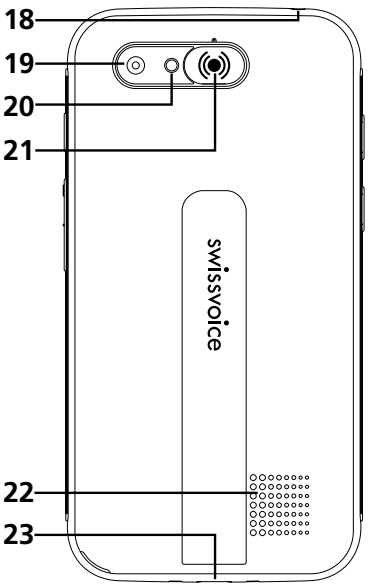

18 - Koptelefoonaansluiting
19 - Hoofdcamera
20 - LED zaklamp/flitser
21 - Noodoproep (SOS-knop)
22 - Luidspreker
23 - Micro-USB aansluiting voor opladen

3. BESCHRIJVING VAN SMARTBASE-KNOPPEN

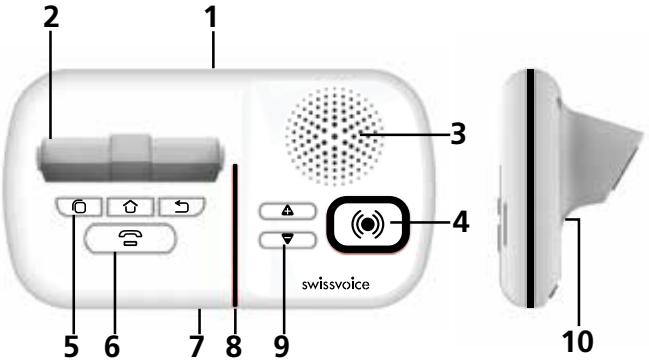

1 - Voedingsaansluiting
2 - Oplaadhouder
3 - Luidspreker
4 - SOS-knop
5 - Drie Android knoppen, van links naar rechts: Taakbeheer, Home, Terug (dezelfde functies als de smartphone-toetsen). Werken door kort indrukken
6 - Antwoord/opbelknop
7 - Microfoon
8 - Statusindicator
9 - Geluidsvolumeregeling
10 - Vochtigheids en temperatuursensor

Opmerking: Alle afbeeldingen zijn voor illustratieve doeleinden. Ze kunnen enigszins afwijken van de werkelijkheid.
In overeenstemming met onze inspanningen voor milieubehoud en in naleving, van onze verplichtingen, is de snelstartgids bijgesloten in onze verpakking. Voor een digitale kopie van de handleiding en nuttige informatie, kunt u onze website bezoeken of contact opnemen met onze helplijn.
www.swissvoice.net

4. Inhoud van de verpakking

1. C50s smartphone
2. Smartbase
3. Stroomadapter met USB kabel
4. Snelstartgids
5. Batterij
6. Batterijdeksel
7. Oortelefoons

5. AAN DE SLAG

De SMARTBASE op de stroom aansluiten

- Selecteer en installeer de juiste stekker

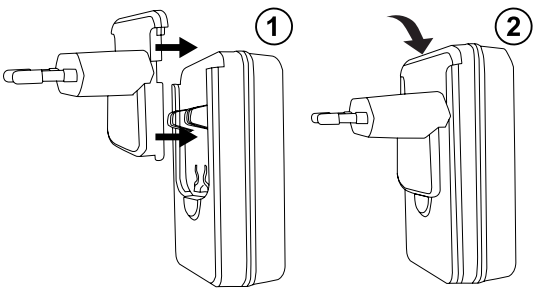

- Sluit de USB stekker van de stroomadapter aan op het SMARTBASE oplaadstation.

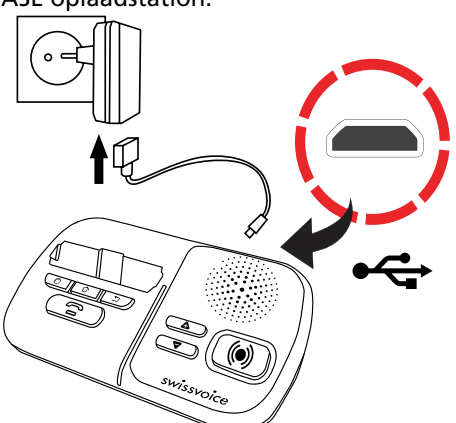

SIM kaart (vereist) en geheugenkaart (optioneel) plaatsen

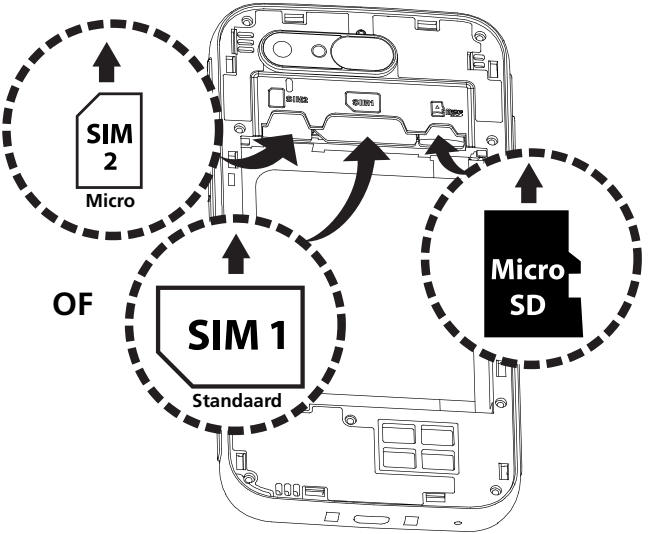

- Kies de juiste SIM-kaartsleuf, afhankelijk van de grootte van de SIM-kaart.
- Schuif de SIM-kaart met de gouden contacten naar beneden gericht zo ver mogelijk in de sleuf zoals afgebeeld.
- Om het interne opslaggeheugen uit te breiden, kunt u een micro-SD-geheugenkaart plaatsen (maximale capaciteit van 32GB / niet bijgeleverd). Schuif de geheugenkaart zo ver mogelijk in de sleuf zoals afgebeeld.

Opmerking: Beide kaartsleuven (SIM1=Standaard, SIM2=Micro) ondersteunen LTE (4G). Als een nano-simkaart wordt gebruikt, is een SIM-kaartadapter nodig (door de aanbieder geleverd).

⚠**LET OP :**

- Gevaar voor inslikken van kleine voorwerpen!

De SIM-kaart en de geheugenkaart kunnen worden uitgenomen. Kleine kinderen kunnen deze inslikken.

- Buig of bekras de SIM-kaart niet. Voorkom contact met water, vuil of elektrische lading.
- Schakel de telefoon uit en koppel de lader los voordat u de batterijdeksel verwijdert.

Batterij plaatsen

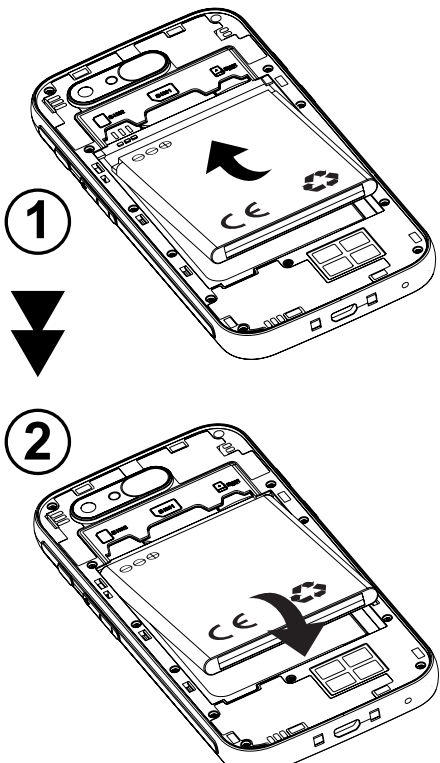

- Plaats de batterij in het batterijvak met de gouden contacten van de batterij naar de linker bovenhoek van de telefoon gericht. Druk voorzichtig op het onderste uiteinde van de batterij totdat deze vastklikt.

Batterijdeksel terugplaatsen

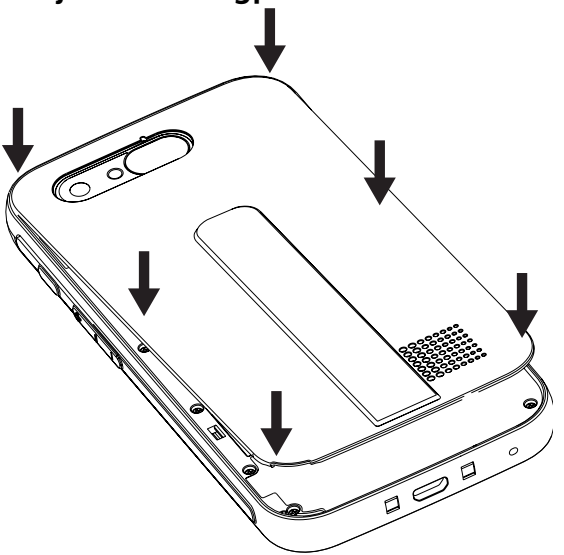

- Plaats de batterijdeksel terug en klik deze vast op zijn plaats.

⚠LET OP:

• Gebruik alleen batterijen, opladers en accessoires die zijn goedgekeurd voor gebruik met dit specifieke model. Het aansluiten van andere accessoires kan gevaarlijk zijn en de garantie ongeldig maken.

• De SMARTBASE moet de hele tijd op een stopcontact blijven aangesloten en WERKT ALLEEN als de C50 SMARTPHONE in de SMARTBASE-houder is geplaatst.

Starthandleiding

**** Lees deze 'Starthandleiding' ZORGVULDIG voordat u de Swissvoice C50s gaat gebruiken.**
**** Alle klikken op het aanraakscherm zijn lange klikken. Een geldige klik op een toets wordt bevestigd met een trilling.**

1. Druk lang op de AAN/UIT knop (nr. 15 van de figuur) om de telefoon aan te zetten.
2. Het scherm licht op.
3. Voer de PIN code van de SIM-kaart in (optioneel: hangt af van de dienstverlener).
4. Selecteer de gewenste taal > Ja > Wacht 10 seconden.
5. Plaats de telefoon in het oplaadstation. De statusindicator gaat blauw knipperen.

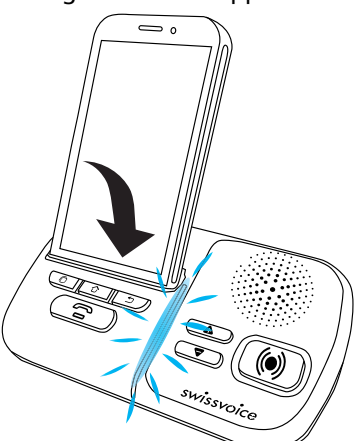

- De C50 telefoon wordt nu automatisch gepaard met de SMARTBASE. Nadat de koppeling van de SMARTBASE tot stand is gebracht, kunt u de knoppen op de SMARTBASE gebruiken om de smartphone te bedienen, en ook om een oproep te beantwoorden in de handsfree modus (als de smartphone op de houder staat) of om naar de radio te luisteren via de luidspreker.

6. Installatiewizard (na ‘Afsluiten’ is deze wizard beschikbaar via INSTELLINGEN). Via dit snelmenu heeft u toegang tot de belangrijkste instellingen.

a. Wifi instellen (-als een Wifi-internetverbinding beschikbaar is)
b. Google-account
c. Contacten kopiëren
d. Nieuwe contacten
e. SOS en assistentie
f. Snelkiezen
g. Favoriete contacten
h. WhatsApp
i. Geavanceerde instellingen
j. …. Afsluiten

7. Handmatig koppelingsproces :
Als de statusindicator van de SMARTBASE rood knippert of de SMARTBASE niet aan de C50, is gekoppeld dient u de koppeling handmatig tot stand te brengen.

- **Meer** > (2) > **Instellingen** > **SMARTBASE-koppeling**
- Volg de instructies op het scherm om de SMARTBASE opnieuw te koppelen.
- Als de koppeling weer tot stand is gebracht, gaat de statusindicator UIT.

6. BASISFUNCTIES

⚠LET OP:
Als de C50 uit de SMARTBASE wordt genomen, WERKEN alle functietoetsen van de SMARTBASE NIET MEER (met inbegrip van de SOS-knop van het basisstation).

Telefoon IN/UIT-schakelen

- Druk de AAN/UIT knop lang in ⏻ (nr. 15 in de figuur)
- Het scherm licht op.

(om de telefoon uit te schakelen: **Meer** > (3) > **Uitschakelen** > **Uitschakelen**)

Bellen met de drie snelkiestoetsen

- Druk op een van de drie snelkiestoetsen (nr. 6 in de figuur)
- Druk op om het gesprek te beëindigen

Nummer draaien

Bellen

- Druk op **Bellen** > **Nummer draaien** > Voer het nummer in
0.....9 (druk op **Del** om te wissen)
- Druk op om op te bellen
- Druk op om het gesprek te beëindigen

Bellen vanuit de contactenlijst

- Druk op **Bellen** > ▶ om een nummer op te zoeken en dit te selecteren
OF
- Druk op **Bellen** > **Zoeken** > voer de eerste letter in van het contact > **Zoeken** > selecteer het nummer
- Druk op om te bellen
- Druk op om het gesprek te beëindigen

Oproepenoverzicht

- Druk op **Bellen** > **Recent** > ▶ ....om recente gesprekken te bekijken in het oproepenoverzicht
- Druk op een nummer om dit terug te bellen

Oproep beantwoorden

- Druk op om de oproep te beantwoorden
- Druk op om het gesprek te beëindigen

Geluidsvolume regelen

- Druk tijdens een gesprek op **+/-** om het geluidsvolume te regelen.
- Druk op de **BOOST** (knop (nr. 2 in de figuur) als u extra volume nodig hebt. Het volume kan dan het **M4/T4** niveau bereiken.

⚠**LET OP :**
Buitensporige blootstelling aan hard geluid kan gehoorschade teweegbrengen.

Beltoonmodus

- Druk op > in de inactieve stand om de beltoonmodus **Geluid / Stil / Trillen** te selecteren.

Berichten

- Alle typen berichten (SMS, WhatsApp, gemiste oproepen, voicemail, e-mail, geneesmiddelenherinneringen en alle verschillende app-meldingen) worden samengevoegd in Berichten.
- Wanneer er een nieuw bericht is, wordt de knop gemarkeerd met een nieuwe indicatie.
- Om de berichten te lezen, drukt u op de nieuwe items om de details te lezen of drukt u op **Oude berichten lezen….**

Nieuw bericht schrijven

- **Berichten > Nieuw bericht schrijven**
- Voer het gewenste nummer in via **Nummer draaien** > **Volgende**

OF

- Selecteer het ▶ nummer in de contactenlijst
- Voer het nummer in met het toetsenbord >**Verzenden**

OF

- Selecteer het vooraf gedefinieerde eenvoudige bericht door op **Volgende** te drukken

Foto's

- **Foto's** > ▶ ga door naar de volgende….

(Druk op **Alle afbeeldingen** om alle foto's te bekijken > ▲ / ▼ om door de foto's te bladeren)

Camera

- **Meer** > **Camera** > **Vastleggen** om een foto te maken of **Opnemen** om een video op te nemen
- Denk aan het **Opslaan** of **Opslaan & verzenden** van de foto….

Instellingen

- **Meer** > (2) > **Instellingen** >….
- In het menu **Instellingen** zijn ook de volgende opties beschikbaar:
    1. **Contactpersonen**
    2. **Snelkiezen**
    3. **Taal**
    4. **Geavanceerde instellingen**
    5. **SMARTBASE-koppeling**
    6. **Setup Wizard**

Nieuwe contactpersoon TOEVOEGEN

- **Bellen** > ▶…. > **Nieuwe contactpersoon**
- **Naam** > voer de naam in > **Volgende**
- **Nummer** > voer het nummer in > **Volgende…..**
- **Opslaan**

OF

- **Meer** > (2) > **Instellingen** > **Contactpersonen** > **Nieuwe contactpersoon**
- **Naam** > voer de naam in > **Volgende**
- **Nummer** > voer het nummer in > **Volgende…..**
- **Opslaan**

Contactpersoon BIJWERKEN

- **Meer** > (2) > **Instellingen** > **Contactpersonen** > **Contactpersoon-bijwerken**
- Selecteer de contactpersoon die u wilt bijwerken
- **Naam** > Pas de naam aan > **Volgende**
- **Nummer** > Pas het nummer aan > **Volgende…..**
- **Opslaan**

Snelkiestoetsen bijwerken

- **Meer** > (2) > **Instellingen** > **Snelkiezen**
- Selecteer de lege toets
- Kies het nummer in de contactenlijst (▶ naar volgende pagina)
- **Contact toevoegen aan lijst**

(om een snelkiesfoto toe te voegen…. Ga naar **Geavanceerde instellingen** > **Contactpersonen**....)

Nieuwe contactpersoon toevoegen aan Favoriete contacten in BELLEN-toets

- **Meer** > (2) > **Instellingen** > **Contactpersonen** > **Favoriete contacten**
- Selecteer de lege knop
- Kies het nummer in de contactenlijst (▶ naar volgende pagina)
- **Contact toevoegen aan lijst**

(Favoriete contacten kunnen worden geselecteerd door op **Bellen** te drukken)

Geavanceerde instellingen

- **Meer** > (2) > **Instellingen** > **Geavanceerde instellingen**
- In het menu **Geavanceerde instellingen**, zijn de volgende opties toegankelijk:

1. **Stapsgewijze instellingen**
2. **Contactpersonen**
3. **Persoonlijke gegevens**
4. **SOS en assistentie**
5. **Android-instellingen**
   - **Beltoon en Volume**
   - **Wifi**
6. **Geneesmiddelenherinnering**
7. **Scherm-en geluidsinstellingen**
8. **.....**

(U kunt de duur van ‘lang indrukken’ van een toets aanpassen in...

Meer > (2) > **Instellingen** > **Geavanceerde instellingen** > **Scherm- en geluidsinstellingen**)

Sprekende cijfertoetsen

- Wanneer u op de cijfertoetsen drukt, spreekt de C50s het bijbehorende cijfer uit.

(Om deze functie uit te schakelen, gaat u naar **Geavanceerde instellingen** > **Scherm- en geluidsinstellingen** > **Geluidsinstellingen….**)

ZAKLAMP

- Druk lang op om de zaklamp IN/UIT te schakelen.
- Denk eraan om eerst de telefoon aan te zetten, want deze functie wordt uitgeschakeld in de slaapstand.

7. FOCUS OP UNIEKE FUNCTIES

SOS Assistentie toets

- Druk lang op (min. 3 seconden) om het SOS-nummer te bellen.
- De C50s gaat automatisch over op de handsfree modus zodra deze SOS-oproep wordt beantwoord.
- Tegelijkertijd wordt een SMS verstuurd naar de ontvanger van dit SOS-nummer en naar de zorgverleners.

(Druk lang op **Annuleren** als u deze SOS-actie wilt stoppen)

SOS-nummer instellen

- Zorg ervoor dat het gewenste nummer in de contactenlijst staat.
- **Meer** > 2 > **Instellingen** > **Geavanceerde instellingen** > **SOS en assistentie** > **SOS Nummers** > Selecteer de nummers…..

⚠LET OP:

• Denk eraan om het **SOS**-nummer in te stellen en de ontvanger daarover te informeren.

• De SOS-functie werkt alleen normaal als de netwerkservice actief is.

• Het versturen van een Sms’en kan extra kosten met zich meebrengen!

Premiumdienst voor zorgverleners / familieleden voor controle op afstand en assistentie

- Zorgverleners/familieleden kunnen zich inschrijven voor deze diensten. Bezoek voor meer informatie onze website - ***www.swissvoice.net***

8. TECHNISCHE GEGEVENS

Band	GSM (850/900/1800/1900 MHz) , WCDMA (2100/850 MHz) ,4G Band-FDD LTE (800/1800/2100/2600 MHz)
Dubbele kaarten	SIM + 4G USIM; dubbel standby
HAC	M4/T4
Processor	MTK6737VWA Quad-cortex 1,3GHz CPU
OS	Android 7.0
Geheugen	RAM 1 GB DDR2, ROM 8 GB, ondersteunt een TF geheugenkaart van max. 32 GB (optioneel)
Camera	Voor 2 M pixels, Achter 8 M pixels, Autofocus
Wifi / Mobiele gegevens	IEEE 802.11b/g/n, 2G GPRS, 3G: WCDMA/HSPA, 4G:FDD-LTE
Batterij	Li-Ion, 3,8V, 3200mAh
Max. volume oortje	Max. +35dB
Spreektijd	Max. 8 uur
Standby tijd	Max. 210 uur
Afmetingen / Gewicht	Ongeveer. 168 x 180 x 91 mm /Ongeveer. 440g incl. batterij
USB stekker	Micro USB
Koptelefoonaansluiting	3,5 mm stekker
SAR-waarde	GSM 900 - Hoofd: 0,11W/kg Lichaam: 0,4W/kg DCS 1800 - Hoofd: 0,03W/kg Lichaam: 0,53W/kg WCDMA Band I - Hoofd: 0,08W/kg Lichaam: 0,24 W/kg LTE Band 1- Hoofd: 0,06W/kg Lichaam: 0,15W/kg LTE Band 3 - Hoofd: 0,05W/kg Lichaam: 0,37W/kg LTE Band 7 - Hoofd: 0,06W/kg Lichaam: 0,25W/kg LTE Band 20 - Hoofd: 0,08W/kg Lichaam: 0,23W/kg WIFI 2,4G - Hoofd 0,01 W/kg Lichaam: 0,05W/kg

9. PROBLEMEN EN OPLOSSINGEN

Problemen	Oplossingen
De mobiele telefoon kan niet worden ingeschakeld	Geen batterij geplaatst. De batterij is niet opgeladen.
De telefoon vraagt naar een PUK wanneer ik de telefoon aanzet	Neem contact op met uw dienstverlen er als u de PUK voor uw SIM-kaart niet weet.
Er wordt geen signaalkwaliteit weergegeven	Geen netwerkverbinding. De mobiele telefoon bevindt zich op een locatie waar er geen netwerkservice is. Ga naar een andere locatie of neem contact op met uw serviceprovider
Voor sommige functies verschijnt een bericht op het scherm dat aangeeft dat uitvoering	Sommige functies kunnen alleen worden gebruikt nadat de betreffende service is aangevraagd. Neem contact op met uw serviceprovider.
Scherm blijft hangen of reageert niet als u op een toets drukt	Verwijder de batterij gedurende 3 minuten en probeer het opnieuw.
Geen verbinding met het mobiele telecommunicatienetwerk	Neem contact op met uw dienstverlener.
Het bericht 'SIM plaatsen' verschijnt op het scherm	Controleer of de SIM-kaart op de juiste wijze is geïnstalleerd. Neem contact op met uw dienstverlener.
De batterij kan niet worden opgeladen of is binnen korte tijd leeg	Batterij is defect; Plaats de telefoon goed in de lader of sluit de lader op de juiste manier aan; Reinig het laadcontact van de mobiele telefoon en de lader met een droge, zachte doek; Laad de telefoon 4 uur lang op.

De mobiele telefoon is per ongeluk nat geworden	Schakel de telefoon onmiddellijk uit, verwijder de batterij en laat het apparaat volledig drogen voordat u het weer inschakelt.

TIPS VOOR DE BATTERIJ

• Gebruik alleen batterijen, kabels en een lader die door de fabrikant zijn goedgekeurd, anders kan de batterij worden beschadigd.
• Sluit de polen van de batterij niet kort. Laat de batterij altijd in de telefoon zitten om te voorkomen dat de batterijcontacten per ongeluk worden kortgesloten.
• Houd de batterijcontacten schoon en vrij van vuil.
• De batterij kan honderden keren worden opgeladen/ontladen, maar de levensduur is beperkt. Vervang de batterij wanneer de batterijprestaties duidelijk minder zijn geworden.

NETWERKDIENSTEN EN KOSTEN

De C50s is ontworpen voor gebruik in combinatie met een mobiel telefoonnet. Het gebruik van netwerkdiensten en Sms'en kan kosten veroorzaken.

GEBRUIKSGEBIEDEN

Gebruik de telefoon niet in verboden gebieden.
• Schakel de telefoon uit om medische apparatuur in de nabijheid niet te beïnvloeden (bijv. in ziekenhuizen).
• Gebruik de telefoon niet bij tankstations of in de buurt van brandstoffen en chemicaliën.

VEILIGHEID

• Voorkom blootstelling aan rook, stof, trillingen, chemicaliën, vocht, hitte en direct zonlicht.
• De telefoon is niet waterdicht; houd hem droog.
Gebruik alleen originele accessoires en batterijen. Probeer nooit andere producten aan te sluiten.
• Probeer nooit om incompatibele producten aan te sluiten.
• Reparaties aan dit apparaat dienen te worden uitgevoerd gekwalificeerd onderhoudspersoneel.
• Houd de telefoon en accessoires buiten het bereik van kinderen.
• De SIM-kaart kan worden uitgenomen. Opgelet! Kleine kinderen kunnen deze inslikken.
• De beltoon wordt via de luidspreker afgegeven. Neem een binnenkomend telefoongesprek eerst aan alvorens de telefoon naar uw oor te brengen. Dit voorkomt mogelijke gehoorschade.
• Gebruik goedgekeurde handsfree-apparatuur en geschikte houders tijdens het rijden. Het is van essentieel belang alle relevante nationale veiligheidsvoorschriften en wetgevingen in acht te nemen.

• Houd altijd een afstand van minimaal 15 cm tot geïmplanteerde pacemakers in acht om storing te voorkomen. Draag de telefoon niet in een borstzak als deze is ingeschakeld. Houd de telefoon tijdens gesprekken altijd bij het oor dat het verst verwijderd is van de pacemaker. Schakel de telefoon onmiddellijk uit als u ongewenste effecten opmerkt of vermoedt. Raadpleeg uw arts als u vragen hebt.
• Deze telefoon is geschikt voor gehoorapparaten. Als u een gehoorapparaat draagt, neem dan contact op met uw arts of de fabrikant van het gehoorapparaat om te informeren naar mogelijke storingen als gevolg van mobiele communicatieapparatuur.
• Vertrouw niet op de mobiele telefoon als beveiliging bij noodsituaties. Om verschillende technische redenen is het niet mogelijk om onder alle omstandigheden een betrouwbare verbinding te garanderen.
• Zorg ervoor dat de stekker van de voedingsadapter niet wordt geblokkeerd door meubels of dergelijke.

10. MILIEU

Dit symbool betekent dat uw niet meer werkende elektronische toestel afzonderlijk dient te worden ingezameld en niet met het huisvuil mag worden vermengd. De Europese Unie heeft een specifiek inzamel- en recyclingsysteem ingevoerd waarvoor de fabrikanten verantwoordelijk zijn.

Help ons het milieu waarin we leven te beschermen!

11. CONFORMITEIT

Het op de producten afgedrukte logo geeft de conformiteit aan met alle essentiële eisen en alle toepasselijke richtlijnen (Radioapparatuur Richtlijn: 2014/53/EU). U kunt de conformiteitverklaring downloaden vanaf onze website -
www.swissvoice.net

12. GARANTIE

U wordt verzocht de gebruikshandleiding die in deze verpakking is bijgevoegd, aandachtig door te lezen.
Het product C50s is apparatuur, goedgekeurd in overeenstemming met de Europese regelgeving. Dit wordt bevestigd door het CE-merk.
Het product dat u zojuist hebt gekocht, is een technologisch product, dat met zorg dient te worden gehanteerd.
Opmerking: u beschikt over een wettelijke garantie voor dit product in overeenstemming met de toepasselijke regelgeving voor de verkoop van consumptiegoederen in het land waarin u dit hebt aangeschaft.
Voor alle informatie in verband met deze wettelijke garantie, wendt u

zich tot uw detailhandelaar.
Onverminderd de wettelijke garantie die op deze producten van toepassing is, garandeert ATLINKS conform is aan de technische specificaties vermeld in de gebruikshandleiding die in de huidige verpakking is bijgevoegd. Deze garantie geldt gedurende een garantieperiode, gerekend vanaf de aanschafdatum van het nieuwe product, dat is de datum die vermeld is op uw factuur of uw kassabon waarop de naam van uw detailhandelaar is aangegeven en die het bewijs hiervan vormt, en is gelijk aan:
vierentwintig(24) maanden voor het telefoontoestel, met uitsluiting van de verbruiksartikelen, accessoires en batterijen.
Voor elke klacht krachtens deze garantie tijdens de garantieperiode, dient u het gehele product….ontdekt, te retourneren aan uw detailhandelaar, begeleid van het aankoopbewijs,
dat bestaat uit de factuur of deze kassabon verstrekt door uw detailhandelaar, waarop de plaats van de aankoop en het serienummer van het product zijn aangegeven.
ATLINKS verbindt zich ertoe elke gebrekkige component op zijn kosten te herstellen, als dit gebrek veroorzaakt is door een fout in het ontwerp, het materiaal of de productie, of deze op zijn kosten te vervangen door een identieke of ten minste gelijkwaardig component in termen van functionaliteit en prestaties.
Als de reparatie of de vervanging onmogelijk blijkt onder normale commerciële condities, zal het product aan u worden vergoed of worden vervangen door een gelijkwaardig product.
Tot de door het toepasselijke recht maximaal toegestane beperking, is het vervangende product of de vervangende component, die nieuw of hersteld kan zijn, gegarandeerd gedurende een periode van negentig (90) dagen, gerekend vanaf de datum van reparatie of tot de einddatum van de oorspronkelijke garantieperiode indien deze laatste meer is dan negentig (90) dagen, waarbij wordt aangetekend dat elke immobilisatieperiode van het product van ten minste zeven (7) dagen bij de duur van de nog lopende garantie wordt opgeteld.
Deze garantie is niet van toepassing op de volgende gevallen:
Installatie of gebruik niet overeenkomstig de instructies zoals vermeld in de gebruiksaanwijzing,
Een slechte aansluiting of abnormaal gebruik van het product, met name met niet verenigbare accessoires, zoals aangegeven in de gebruikshandleiding,
Geopend of gewijzigd product of vervangingen door niet goedgekeurde onderdelen,
Gewist, onleesbaar, beschadigd serienummer,
Normale slijtage, met inbegrip van de normale slijtage van de accessoires, batterijen en schermen,
Niet-naleving van de technische en veiligheidsnormen die van kracht zijn in de geografische gebruikszone,
Product dat werd onderworpen aan een schok of is gevallen,
Product dat beschadigd is door bliksem, een elektrische overspanning, een warmtebron of stralingsbron, schade door water of blootstelling aan

temperatuur-, vochtigheids- of andere excessieve omgevingscondities of elke andere uitwendige oorzaak op het product,
Nalatigheid of slecht onderhoud,
Een ingreep, een wijziging of een reparatie uitgevoerd door een persoon die niet werd erkend door Atlinks.
Als het geretourneerde product niet gedekt wordt door de garantie, ontvangt u een prijsopgave voor de reparatie die de kosten van de analyse en de kosten van het transport vermeldt, die aan u zullen worden gefactureerd indien u wenst dat het product aan u wordt geretourneerd.
Deze garantie is geldig in het land waarin u het product op wettige wijze hebt gekocht, op voorwaarde dat dit land lid is van de Europese Unie.
Onder voorbehoud van de van kracht zijnde wettelijke bepalingen, zijn alle garanties anders dan die beschreven in dit document, uitdrukkelijk uitgesloten.
VOOR ZOVER MAXIMAAL TOEGESTAAN DOOR DE TOEPASSELIJKE WET,
A) IS DE HUIDIGE GARANTIE, EXCLUSIEF ALLE OVERIGE GARANTIES, EXPLICIET OF IMPLICITIET, MET INBEGRIP VAN, MAAR NIET BEPERKT TOT, GARANTIES OP HANDELSKWALITEIT OF TOEPASSING VOOR EEN SPECIAAL DOEL;
B) WIJST ATLINKS ELKE AANSPRAKELIJKHEID AF VOOR VERLIES OF BESCHADIGING VAN GEGEVENS, VERLIES VAN HET GEBRUIK, GEMISTE WINSTEN, VERLIES VAN MOGELIJKHEDEN, VAN OMZET OF VAN INKOMEN, EXPLOITATIEVERLIEZEN, INDIRECTE, IMMATERIËLE, GEVOLGOF BIJKOMENDE SCHADES;
C) IS DE VERANTWOORDELIJKHEID VAN ATLINKS BEPERKT TOT DE AANSCHAFWAARDE VAN HET PRODUCT, BEHALVE BIJ ZWARE OF OPZETTELIJKE FOUTEN, EN BEHALVE BIJ LICHAMELIJKE SCHADE.
De fabrikant behoudt zich het recht voor om de specificaties van haar producten aan te passen om technische verbeteringen aan te brengen of te voldoen aan nieuwe regelgeving.

Atlinks Europe

147 Ave Paul Doumer
92500 Rueil-Malmaison France
RCS Nanterre 508 823 747
www.swissvoice.net

Het logo van SWISSVOICE is handelsmerk onder licentie van Swissvoice International SA.

©Swissvoice International SA 2019 - Reproductie verboden.

De fabrikant behoudt zich het recht voor om de specificaties van haar producten aan te passen om technische verbeteringen aan te brengen of te voldoen aan nieuwe regelgeving.

Model : Swissvoice C50s
A/W No. : 10001989 Rev.2 (NL)
Printed in China